

# 広報 つきがた

## TOPIC

- 1 新年のごあいさつ
- 2 令和7年第4回定例会
- 3 ふれあい健康標語・地球温暖化防止対策標語
- 4 月形町公式LINEアカウント登録のお願い  
スマートフォン購入助成制度のお知らせ

1  
2026



Photo/花の里こども園年長さん～晴れ着～



迎春



## 町民の皆さまと共に歩む 新たな年の始まり

月形町長 上坂 隆一

新年、あけましておめでとうございます。

町民の皆さまと共に、令和8年という新しい年を迎えることができましたことに感謝申し上げますとともに、日頃から町政に對しまして格別のご理解とご協力を賜り、心より感謝申し上げます。

昨年を振り返りますと、令和6年に開業した町民保養センターと道の駅がこれからの月形町にとって新たな拠点としてスタートすることができました。保養センターは町民の皆さまにとって、憩いの場として、観光や地域交流の拠点として、非常に重要な施設となりました。これは、地域経済の活性化だけでなく、町民同士のつながりを強化し、町の魅力を外部に発信する大きな役割を担うものです。今後も皆楽公園エリアを町の観光拠点として、現状の成果をしっかりと次年度に活かし、より一層の集客と地域の活性化を目指してまいります。

また、令和7年度からは「第5次総合振興計画」および「第3期創生総合戦略」が本格的に始まりました。この計画では、農業の振興と農村環境の保全、快適で安全・安心な住環境の整備、テレワークによる時間や場所に捉われない柔軟な働き方の実現、アフターコロナ対策はもとより、人口減少・超少子高齢化社会の到来や頻発する

自然災害、デジタル社会の推進、SDGs（持続可能な開発目標）の推進等、多くの課題に取り組んでまいります。

義務教育学校の建設については、慎重に議論を重ねた結果、当面は建設着工を見送る決定をいたしました。学校建設に伴い検討が必要な学童保育所の移転や通学路の整備など、さらに協議が必要なものもあり、現在の状況を踏まえて最も適切な時期を見極めていくことが重要だと考えています。今後も町民の皆さまの意見をしっかりと聞き、次のステップに進むべきタイミングを見定めていく所存です。

令和8年も、町民の皆さまと共に「みんなで作る未来 共に歩むまちづくり」を進めてまいります。町の発展は、町民一人ひとりの力の結集によって支えられています。私たちは、皆さまがより快適で豊かな生活を送れるよう、さらに努力していくとともに、町民の皆さまからのご意見やご提案を大切にしていきたいと思います。

町をさらに良くしていくためには、町民の皆さまとの連携が何よりも重要です。今年も引き続き、町民の皆さまとの協働を大切にし、共に手を取り合って、より住みやすい町づくりに取り組んでまいります。町民一人ひとりの意見を尊重し、それを実現するために全力を尽くして

まいります。

本町を取り巻く環境は、町の基幹産業である農業や商工業の振興、担い手の確保など多岐にわたっており、月形町農業協同組合や月形商工会とも連携しながら、月形町の発展および振興に努めてまいります。

また、福祉や教育環境の改善にも注力し、子どもたちが健やかに育ち、町民全体が安心して暮らせる環境作りを進めます。福祉施策については、特に高齢者の社会参加や医療サービスの充実を目指し、誰もが安心して暮らせる社会の実現に向けた取り組みを強化します。

令和8年が、町民の皆さまにとって、心豊かで実り多い年となり、笑顔で過ごせるよう、全力を尽くしてまいります。今後とも、月形町の発展のためにご協力賜りますようお願い申し上げます。

結びに、令和8年が皆さまにとって、健康で幸多き一年となりますことを心より祈念し、年頭のごあいさつとさせていただきます。

副町長 藤原 栄一  
教育長 兼平 晃成

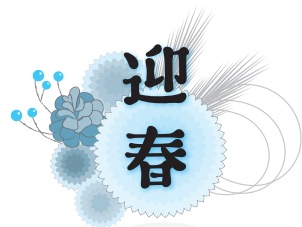

## 議会一丸での取り組みを

### 月形町議会議長 大釜 登

町民の皆さま、新年明けましておめでとうございます。

新春を迎え、月形町議会を代表いたしまして、心からお慶びを申し上げます。

また、町民の皆さまには、常日頃から議会活動に対しご理解とご協力をいただき、さらに温かいご支援を賜りまして、心から感謝を申し上げます。

さて、昨年は、1月の日本海側での大雪や8月の九州地方での記録的な大雨など、異常気象による災害もありましたが、2月の岩手県大船渡市の山林火災、3月の岡山県および愛媛県における山林火災、最近では11月の大分市の大規模火災など、大きな火災の発生が目立ちました。住まいを失い、今もなお避難生活を余儀なくされている方が多数おられることに、被災された皆さまに對しまして心よりお見舞い申し上げます。

また、12月には青森県東方沖を震源とする地震があり、日頃の備えについて改めて考えさせられました。

さらに、全国各地でクマによる被害が毎日のように報道され、犠牲者が過去最多となる異常な事態となっています。月形町においてもクマ出没の痕跡や目撃情報が数多く寄せられ、不安

な状況が続いていますが、猟友会や警察などのご協力をいただきながら町でいち早く対応に当たっていたいただき、関係各位のご尽力に感謝を申し上げます次第です。

国外では、各地における紛争で不安定な世界情勢が続いており、特にロシアのウクライナ侵攻は、3年が経過した今も和平への道のりは困難な状況です。これらは日本国民の生活にも大きな影響を与え続けています。

国内の情勢としては、昨年7月の参議院議員通常選挙で与党が過半数を割り込み、自公連立政権から自維連立政権への転換や女性初の首相となる高市内閣の発足など、大きな変化があり、国民の政治への関心が高まっています。一方で、高市首相の台湾有事発言により中国との緊張状態が続いており、期待と不安が交錯する状況となっています。

月形町では、昨年、財政的な理由により義務教育学校の建設を見送るという判断がなされ、町民の皆さまを落胆させる結果となってしまいました。町のさまざまな課題に対応していくためには、財政負担の平準化を図っていかなくてはならないという事情もありますが、議会としては町の今後の検討体制と財政状況について注視していきたいと考えております。

昨年は、議会主催の懇談会として、商工業関係団体、農業関係団体の皆さまと意見交換をさせていただきました。本年もまた、別の団体の皆さまとの懇談会を予定しておりますが、もし、地域の会合など機会がありましたら、皆さまの声をお聞かせいただきたく、積極的に出向いて行きたいと思っておりますので、遠慮なく声をかけていただければ幸いです。

残りの任期1年余り、町民の皆さまの多くの声を町政に届けられるよう、また、必要に応じて国や道への要望活動を実施していくよう議会一丸となって努めて参ります。

結びに、新しい年が町民の皆さまにとって、健康で喜びと幸せに満ちた実り多き年となりますことを心からご祈念いたしまして、新年のごあいさついたします。

|               |       |
|---------------|-------|
| 副議長           | 我妻 耕  |
| 議長            | 松田 順一 |
| 議会運営委員会委員長    | 東出 善幸 |
| まちづくり常任委員会委員長 | 金子 廣司 |
| 議員            | 若井 昭二 |
| 議員            | 滝口 伸  |
| 議員            | 西山 富夫 |



# 議 会

令和7年第4回町議会定例会が、12月9日に開催され、令和7年度各会計補正予算、条例改正などについて審議されました。

## 令和7年第4回町議会定例会

### 一 般 質 問

滝口議員

- ふるさと納税制度の活用について

松田順一

- 義務教育学校の建設中止後の政策課題について

我妻議員

- 月形町の財政状況の現状把握と次年度の事業展開について

●月形高校の入学者20名確保への取り組みについて  
金子議員

- 今後のまちづくりの推進について
- 町の防災備蓄倉庫の現状について

### 議 案

#### 令和7年度各会計補正予算

##### ■令和7年度月形町一般会計補正予算（第5号）

□歳入歳出予算の総額にそれぞれ7億2,446万2,000円増額しました。

総額 62億9,255万7,000円

##### ■令和7年度月形町介護保険事業特別会計補正予算（第2号）

□歳入歳出予算の総額にそれぞれ18万9,000円増額しました。

総額 4億3,229万4,000円

##### ■令和7年度国民健康保険月形町立病院事業会計補正予算（第1号）

□資本的収入及び支出の総額にそれぞれ53万7,000円増額しました。

資本的収入 2,883万8,000円

資本的支出 4,277万円

### 議 案

#### 条例の改正その他

##### ■月形町次世代育成支援行動計画策定委員会条例を廃止する条例の制定について

□国の基準改正に伴い、月形町次世代育成支援行動計画策定委員会の役割は月形町子ども・子育て会議により代替され、重複が生じており、制度の簡素化及び行政の効率化を図る観点から上記条例の廃止を行いました。

##### ■月形町行政手続における特定の個人を識別するための番号の利用等に関する法律に基づく個人番号の利用に関する条例の一部を改正する条例の制定について

□住登外者宛名番号管理機能が規定されることに伴い、当該条例の整備が必要になるため改正を行いました。

##### ■非常勤特別職職員の報酬及び費用弁償支給に関する条例の一部を改正する条例の制定について

□月形町次世代育成支援行動計画策定委員会条例を廃止することに伴い、条例の一部を改正しました。

##### ■月形町特定教育・保育施設及び特定地域型保育事業並びに特定子ども・子育て支援施設等の運営に関する基準を定める条例の一部を改正する条例の制定について

□国の基準改正に伴い、条例の一部を改正しました。

■月形町家庭的保育事業等の設備及び運営に関する基準を定める条例の一部を改正する条例の制定について

□国の基準改正に伴い、条例の一部を改正しました。

## 承認

■専決処分を求めることについて（令和7年度月形町一般会計補正予算第4号）

□歳入歳出予算の総額にそれぞれ272万6,000円増額しました。

総額 55億6,809万5,000円

## 選任

■月形町固定資産評価審査委員会委員の選任について

□月形町固定資産評価審査委員会委員の選任について、次の方が同意されました。

月形町字富本町250番地1 香西 博之 氏

## 諮問

■人権擁護委員の推薦につき意見を求めることについて

□人権擁護委員として、次の方を法務大臣へ推薦することについて、適任とされました。

月形町字チクシベツ203番地207 尾崎 美世子 氏

## 意見書

■次のとおり意見書が原案どおり可決され、関係機関へ提出されることになりました

□食料・農業・農村政策確立に関する予算の拡充等を求める要望意見書

## 会議案

■次のとおり町議会議員を派遣することになりました

□月形町議会主催 議員研修会 令和7年12月11日

問合せ先 議会事務局 ☎53・2321 Eメール:gikai@town.tsukigata.hokkaido.jp

# 令和7年秋の叙勲



瑞宝単光章  
(消防功労)

米谷 清美さん  
(赤川1)

昭和39年に月形消防団に入団し、  
拝命以来39年の永きにわたり一貫し  
た郷土愛護の精神のもと消防活動に  
尽力し、平成9年からは約6年間副  
分団長を務められました。

豊富な知識と経験のもと、消防団  
組織の整備充実に取り組むほか、消  
防団員の指導育成と消防体制の充実  
強化に努め、地域の安全安心に大き  
く貢献されました。

# ふれあい健康標語・地球温暖化防止対策標語

## 入賞者紹介

12月2日、役場大会議室において、令和7年度「ふれあい健康標語」および「地球温暖化防止対策標語」の表彰式が行われ、上坂町長から入賞者へ賞状と記念品が手渡されました。

### 令和7年度 ふれあい健康標語

| 中学生                     |                          |                         | 小学生                   |                      |                      |                         |                           |                           | 区分 |
|-------------------------|--------------------------|-------------------------|-----------------------|----------------------|----------------------|-------------------------|---------------------------|---------------------------|----|
| 佳作                      | 優秀賞                      | 最優秀賞                    | 佳作                    | 優秀賞                  | 最優秀賞                 | 佳作                      | 優秀賞                       | 最優秀賞                      |    |
| 2年                      | 2年                       | 2年                      | 5年                    | 5年                   | 5年                   | 2年                      | 2年                        | 2年                        | 学年 |
| 松浦 湊人                   | 新道 咲彩                    | 石川 源太                   | 荒尾 蒼馬                 | 野崎 美音                | 岡戸 愛珠                | 打田 丞                    | 相田 彩花                     | 平尾 龍海                     | 氏名 |
| 持続しよう<br>早寝早起き<br>健康リズム | 守れるよ！<br>あなたの健康<br>周りの笑顔 | 「大丈夫？」<br>生活習慣<br>見なおして | 運動は<br>あなたの体を<br>強くする | まもうろよ<br>自分の体<br>運動で | 運動が<br>未来をかける<br>第一歩 | 外あそび<br>いいあせかけば<br>元気です | あさごはん<br>しっかり食べて<br>けんこうに | けんこうだ<br>はやねはやおき<br>スッキリだ | 標語 |

「ふれあい健康標語」は、小学2・5年生、中学2年生を対象として、全69点の応募がありました。月形町国民健康保険運営協議会委員の皆さんによる選考を経て、入賞された方々とその作品は、上表のとおりです。

### 令和7年度 地球温暖化防止対策標語

| 高校生                  |                         |                        | 中学生                     |                          |                       | 小学生                    |                       |                       | 区分 |
|----------------------|-------------------------|------------------------|-------------------------|--------------------------|-----------------------|------------------------|-----------------------|-----------------------|----|
| 佳作                   | 優秀賞                     | 最優秀賞                   | 佳作                      | 優秀賞                      | 最優秀賞                  | 佳作                     | 優秀賞                   | 最優秀賞                  |    |
| 1年                   | 2年                      | 3年                     | 1年                      | 1年                       | 1年                    | 6年                     | 6年                    | 6年                    | 学年 |
| 林 ももこ                | 本田 眞希斗                  | 福田 歩葉                  | 本居 陽太                   | 會田 真央                    | 福居 前                  | 大江 乃々葉                 | 石森 雄大                 | 金澤 公陽                 | 氏名 |
| 再利用<br>資源は全て<br>限りあり | 昨日より<br>空気がうまい<br>今日にする | 成果ゼロ<br>これが理想だ<br>ゴミ拾い | 環境が<br>変わるかどうかは<br>自分次第 | 電気、水<br>それは未来へ<br>つながるもの | 食べ残し<br>それは命の<br>無駄使い | 輝く未来<br>作るためには<br>苦難あり | リサイクル<br>地球の資源<br>大切に | エコライフ<br>守る未来と<br>青い星 | 標語 |

「地球温暖化防止対策標語」は小学4・6年生、中学1年生、高校生を対象として、全111点の応募がありました。月形町環境保全推進協議会役員の皆さんによる選考を経て、入賞された方々とその作品は、上表のとおりです。

## 公式LINEメニューに「おくやみ」欄を追加しました

12月22日より、公式LINEメニューに「おくやみ」欄を追加しました。「おくやみ」ボタンを押すことで、過去1カ月以内に公式LINEに掲載された「おくやみ」を確認することができますので、ご活用ください。



①公式LINEメニュー表の「おくやみ」ボタンを押す

②トーク画面に出てくる「選択」を押す

③確認したい【おくやみのお知らせ】の左側にある「○」を選択し、「確定」ボタンを押すと、以前に掲載した「おくやみ」を確認することができます

## スマートフォン購入助成制度のお知らせ

町では、スマートフォン普及拡大支援事業（スマートフォンの購入補助）として、1世帯35,000円分の商品券を交付しています。

10月より、IP告知端末機での情報配信などを終了し、公式LINEを活用した情報発信へ移行しました。補助の対象となる方につきましては、この機会にスマートフォンの購入をご検討ください。

購入補助の詳細は、次のとおりです。

### ■対象者

- ①本町に住民登録があり、申請する時点で65歳以上の方
- ②新たにスマートフォンの購入および契約を行う方または携帯電話からスマートフォンへの機種変更契約を行う方でモバイルデータ通信の契約をした方
- ③スマートフォンからスマートフォンへの機種変更ではない方  
※古いスマートフォンも対象となる場合があります
- ④LINEアプリをインストールされている方
- ⑤上記①に該当しない方で、町長が特に支援が必要と認める方（18歳未満の方を除く）

### ■申請に必要なもの

- ①スマートフォンの購入日、購入機種およびモバイルデータ通信契約の内容がわかる書類
- ②申請者がスマートフォンの契約者本人であることがわかる書類
- ③LINEアプリがインストールされている画面の提示または画面の印刷

### ■支援の内容

1世帯につき、月形商工会が発行する商品券を35,000円分交付します。

※世帯を支援基準とするため、夫婦2人で、2台の契約をしても交付額は35,000円分となります

問合せ先

総務課危機管理係 ☎53・2321 Eメール:kikikanri@town.tsukigata.hokkaido.jp





NEWS  
寄贈  
贈呈  
月形町農業協同組合よりお米の

月形町農業協同組合より、町内各学校の児童生徒、教職員へお米（1人2kg）のプレゼントがありました。11月20日に贈呈式が行われ、各学校長に「お米引換券」として贈呈されました。



▲（左）月高 杉本千加等校長、植松彰常務理事、福井誠代表理事組合長、兼平晃成教育長、月小 島恵司校長、月中 橋本孝博校長

NEWS  
感謝状  
納税に感謝  
企業版ふるさと株式会社中山組

11月13日、株式会社中山組（中山茂代表取締役）より企業版ふるさと納税のご寄附をいただいたことに対して、上坂町長から感謝状を贈呈しました。

企業版ふるさと納税とは、町外に本社がある企業が、寄附を通じて自治体の地方創生の取り組みを応援するものです。いただいた寄附金は、新規就農対策事業に充て大切に活用させていただきます。



▲（左）株式会社中山組 藤田隆保技術部長

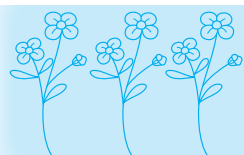

## 月形花図鑑

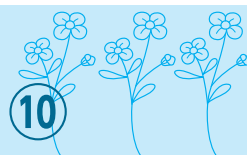

こんにちは。月形町地域おこし協力隊の石原絢子です。

今回はユリについてです。ユリは月形町の切り花で代表的な花のひとつで、現在は5軒ほどの生産者さんがユリを出荷しています。

北海道では初夏から秋にかけて、すらりと伸びた茎の先に堂々とした花を咲かせます。町内にもユリが咲き誇るユリロードがありますね。お天気の良い日に車で走ると、青空と鮮やかなユリの姿がとても雄大です。

ユリが古来より人々に愛され、紋章や絵画のモチーフとされてきたのは、美しさだけではありません。ユリは、時代や文化を超えて、大切な想いを伝えるシンボルとなってきました。一体どこからどんなルートで広まったのでしょうか？

ユリは北半球の温帯地域を中心に広く分布しており東アジア、そして日本列島は野生種の宝庫として知られ、世界に自生するユリ約100種のうち、日本には固有種15種ほどが自生しています。私はよく登山をするのですが、その際にエゾスカシユリやクロユリを見つけられたときは心が躍ります。利尻のエゾカンゾウの群生も素晴らしいですね。

調べてみた限りですが、本州で古くから自生している品種の代表としてササユリが挙げられるようです。そういえば、奈良の大神神社には見事なササユリ園があったことを思い出したので調べてみました。

日本におけるユリの歴史は非常に古く、奈良時代以前にさかのぼります。古事記には、神武天皇がササユリを摘む乙女に恋をしたロマンスが記されています。（以下、奈良県観光公式サイト「なら旅ネット 物語が心にしみる花景色」一部引用）

この乙女が大神神社に祭られている大物主大神の娘、五十鈴姫命です。彼女の家の周辺には、ササユリが美しく咲き誇っていたとされています。この物語にちなみ、大神神社の摂社、率川神社で行われる三枝祭は、三島由紀夫の小説「奔馬」に「これほど美しい神事は見たことがなかった」と記されているほど、古式豊かな美しいお祭りで、約500本ものササユリに彩られます。前日には、大神神社からササユリが送られる「ササユリ奉獻神事」が執り行われ、ササユリは大神神社のある三輪から列車に乗って、芳しい香りを放ちながら率川神社へと旅をします。三枝祭では、古代のユリの呼び名である「さいくさ」を冠したササユリが神に捧げられるなど、神聖な花としての歴史も持っています。

なんだか奈良県のPRになってしまいました。次号もユリについて掘り下げてお伝えします。



Hello Tsukigata!

冬はいかがお過ごしですか？アイスホッケーは観ましたか？この冬は家族とカナダで年末年始を過ごします。普段カナダに行くのは夏か秋なので、冬のカナダは久しぶりです。カナダにはエッグノッグやクリスマスクッキーなど、冬の食べ物や飲み物がたくさんあります。とても楽しみです。でも、冬のカナダはちょっと不安です。1月は気温がマイナス40度まで下がることもあるのです。私がカナダに着く頃には、そんなに寒くないといいのですが。それに、私が北海道に帰る頃には、どれくらい雪が降るのかも気になります。

2025年はあっという間に過ぎました。去年は本当に刺激的な一年でした。北海道に引っ越してきてから、初めての海外旅行で、友達と韓国に行きました。とても興奮しました。でも、韓国語が全く話せないで、少し不安もありました。それでも、友達とソウルでたくさん遊びました。バーベキューやトッポギやフライドチキンなど、美味しくて辛い料理をたくさん食べました。スキンケアが好きなので、美容グッズの買い物もたくさんしました。帰りのスーツケースには、全部入りきらないくらいでした！日本の新しい場所もたくさん訪れました。福井

県に行ったり、12月には九州をドライブ旅行する予定です。西日本には行ったことがなかったので、北海道との違いが楽しみです。小学5年生の英語の授業では、日本の中で、どこに行ってみたいかを聞いてみました。東京と大阪はどちらも人気の都道府県でした。広島と沖縄も挙げられていました。私は、冬が来たので、温暖な沖縄にも行ってみたいです。

最近、小学校で「サンクスギビングデー」について学びました。サンクスギビングデーとはカナダとアメリカの祝日で、秋の収穫を祝う日です。この日、人々は感謝の気持ちを抱きます。家族で七面鳥にたくさんの野菜やおかずを添えたディナーでお祝いします。私のお気に入り「スタッフィング」です。七面鳥の中にパンを入れて焼いた料理です。不思議な名前ですが、とても美味しいんです。

月形の皆さん、素敵なお正月をお過ごしください。今年はインフルエンザも流行っているようなので、皆さんも暖かくしてお過ごしくださいね！Happy New Year！

※この記事は11月に執筆したものです

Until next time!

## 令和8年新年交礼会のご案内

町内の皆さんや関係団体の皆さんが一堂に会し、新年を祝うことを目的として、次のとおり新年交礼会を開催します。多数の皆さんのご参加をお待ちしています。

**開催日時** 1月16日(金) 午後6時から

**開催場所** 多目的研修センター

**会費** 1,000円(当日会場で申し受けます)

**申込期限** 1月6日(火)まで

**主催** 月形町・月形商工会・月形町農業協同組合

申込・問合せ先

総務課総務係 ☎ 53・2321  
Eメール: somu@town.tsukigata.hokkaido.jp

## 電気ご使用開始には通電 (遠隔操作) が必要となります

2026年5月から、引越しなどによる電気の使用は、ほくでんネットワークによる電気メーターの通電(遠隔操作)が必要になります。希望日から電気を使用するためには、まず、契約を希望する電力会社へ使用開始の手続きを済ませることがポイントです。ほくでんネットワークは、電力会社から申込を受けて使用開始日までに通電(遠隔操作)を行います。電気の使用が決まったら電力会社へ早めの手続きをお忘れなく。

問合せ先

ほくでんネットワーク株式会社岩見沢支店  
☎ 0120・06・0408(音声ガイダンス5を選択)



# 消太の防火教室

## IWAMIZAWA FIRE.DEPT

月形支署  
から  
お知らせ



『無火災を祈念します』



町民の皆さま、新年あけましておめでとうございます。

昨年一年間、火災予防にご協力いただき、ありがとうございました。

令和7年は火災が1件発生（11月末時点）しております。今年一年、火災ゼロを目指し、あらためて「火の用心」を皆さんにお願いいたします。

### ストーブ使用時における火災などの注意点

#### ①ストーブの周りに物を置かないようにしましょう

- ・ストーブの上に洗濯物を干さない
- ・ゴミ箱や布団などの燃えやすい物を周囲に置かない
- ・スプレー缶や殺虫剤などのガス容器は爆発の危険があるため周囲に置かない



#### ②給油、移動の際は火を消してから行いましょう

- ・ポータブルストーブを使用する場合、火のついたままの給油や移動は転倒し、火災に繋がる可能性があるため絶対にやめましょう



#### ③ストーブやボイラーの排気筒を確認しましょう

- ・屋根からの落雪や暴風雪により、排気筒が埋まってしまう可能性があるため、ストーブやボイラーの突然停止やエラー表示が出た際は排気筒を確認しましょう



## 北海道警察からのお知らせ



シンボルマスコット  
「ほくとくん」

令和8年4月1日（午前0時）から

岩見沢警察署と美唄警察署が統合して  
一つの警察署になります！

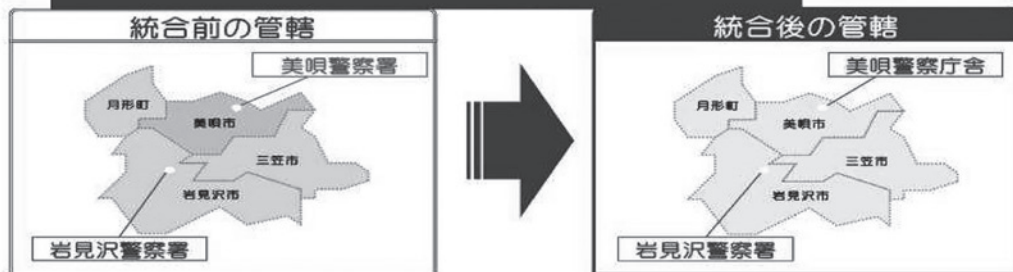

○岩見沢警察署は、従来の2市1町に加え、新たに、美唄市を管轄することになります。

○美唄警察署は、岩見沢警察署の分庁舎（美唄警察庁舎）として運用します。

○分庁舎では、警察相談窓口、運転免許関係の手続きができる交通窓口を継続して設置するほか、24時間3交代制の自動車警ら係を配置して、事件・事故に対応します。

問合せ先

北海道警察本部警務課イノベーション推進室 ☎ 011・251・0110

岩見沢警察署 ☎ 22・0110

月形駐在所 ☎ 53・2433

札比内駐在所 ☎ 54・3121



# ～除雪費用の一部を助成します～

## 高齢者世帯等除雪費助成事業のお知らせと利用方法について

### 1 事業概要

除雪を自力で行うことが困難な高齢者などの世帯に対し、町の受託事業者名簿に登録された事業者などに委託した除雪費用の一部を町が助成します。

### 2 助成対象世帯

- (1) 町内に居住し、次のいずれかに該当する世帯主が助成対象です。
  - ①世帯全員が70歳以上の世帯
  - ②ふれあい見守り推進事業の対象世帯
  - ③障がい者が属する世帯（18歳以上70歳未満の当該障がい者以外の方が同居する世帯を除く）
  - ④ひとり親世帯（ひとり親と18歳未満の子だけで構成する世帯）
  - ⑤世帯員の病気やけがなどのため、一時的に支援が必要と認められる世帯
  - ⑥その他町長が認める世帯
- (2) 次のいずれかに該当する場合は助成対象外です。
  - ①同一住居に世帯を別にする70歳未満の者が同居している世帯
  - ②本助成事業以外で除雪に関する補助を受けているまたは補助を受ける予定がある世帯  
（月形町私道除雪費補助世帯は除く）
  - ③町の公租公課を滞納している世帯



### 3 助成対象範囲

家屋などが所在する敷地内の除雪および排雪

### 4 助成額など

- (1) 除雪の委託に要する費用の1/2（千円未満切捨て）
- (2) 2万円が助成上限額（1シーズン1回限りの申請）

### 5 申請期日

随時申請受付中 ※利用希望の方はお早めに申請してください

### 6 利用方法

- (1) 利用希望の方は、事前登録が必要なため「利用申請書」を保健センターへ提出してください。（印鑑必要）  
※申請書は保健センターでお渡ししています
- (2) 申請後、町から「利用決定通知書」・「助成金交付申請書」・「受託事業者名簿」を送付します。  
※利用できない方にはその旨を通知いたします
- (3) 「助成金交付申請書」「契約書」「領収書」を、3月31日までに保健センターへ提出してください。提出された書類を確認後、指定口座へ振り込みます。（印鑑必要）  
※契約書、領収書は写しを提出してください

この制度を利用するには申請が2回必要となります。

- |               |                      |
|---------------|----------------------|
| 1回目 ⇒ 事前登録申請  | ※印鑑が必要               |
| 2回目 ⇒ 助成金交付申請 | ※印鑑、振込先通帳、契約書、領収書が必要 |

申請・問合せ先

保健福祉課高齢者支援係（保健センター内） ☎ 53・3155  
Eメール:korei@town.tsukigata.hokkaido.jp

# 花の里こども園 入園受付開始について



令和8年4月1日から花の里こども園に入園を希望する方の受付を次のとおり開始します。

なお、4月2日以降に入園を希望する方につきましても併せて受付します。

## 入園資格

### 【1号認定】

4月1日現在、満3歳以上で就学前の幼児（4月2日以降に3歳の誕生日を迎える幼児も入園可能です）

### 【2・3号認定】

4月1日現在、生後6カ月から就学前の幼児で、保護者が次のいずれかに該当する場合

- ①保護者が月48時間以上働いている場合
- ②保護者に病気や障がいがある場合や、同居の親族を常時介護、看護をしている場合
- ③その他保育が出来ないと認められる場合

※認定区分別の保育時間と定員は下表のとおり

## 利用者負担額（保育料）

無償

0～2歳児は、町独自の制度により無償、3

～5歳児は、国の制度に基づき無償となっています。

## 給食費

無償

※延長保育・預かり保育にかかる軽食およびおやつ代については、実費負担となります

町内在住者への子育て支援として、1号認定および2号認定の幼児の給食費を全額助成しています。なお、3号認定については、保育料に給食費が含まれているため、追加費用はかかりません。

## 申込期限 2月6日(金)まで

※提出が間に合わない場合は、下記問合せ先までご連絡ください

## 申請方法

保健福祉課地域福祉係または、花の里こども園に下表の必要書類を提出してください。

## 問合せ先

保健福祉課地域福祉係 ☎53・3155

## 認定区分別の保育時間と定員

| 認定区分 | 種別                 | 教育・保育時間帯  | 年齢     | 定員  |
|------|--------------------|---|--------|-----|
| 1号認定 | 教育標準時間             | 8:00 ～ 13:30  | 3・4・5歳 | 6人  |
| 2号認定 | 保育標準時間<br>および保育短時間 | 【保育標準時間】<br>7:30 ～ 18:30<br>【保育短時間】<br>①7:30 ～ 15:30<br>②9:30 ～ 17:30 | 3・4・5歳 | 36人 |
| 3号認定 |                    |   | 1・2歳   | 24人 |
|      |                    |   | 0歳     | 9人  |
| 計    |                    |   |        | 75人 |

## 必要書類

| 新規・継続 | 認定区分     | 必要書類  |
|-------|----------|---|
| 新規入園  | 1号認定     | こども園入所申込書、支給認定申請書   |
|       | 2・3号認定   | こども園入所申込書、支給認定申請書、就労証明書、開業届など（※）                                |
| 継続入園  | 1・2・3号認定 | こども園入所申込書、支給認定変更申請書（支給認定を変更される場合のみ）<br>就労証明書、開業届など（※）（2・3号認定のみ） |

（※）詳細については、対象者宛に送付する案内をご確認ください

# 情報カレンダー

●●●●●●●● CALENDAR

| WED水  | THU木  | FRI金  | SAT土  |
|---|---|---|---|
| <b>7</b><br><br>保○なごみ会 (10:00～14:00)<br>交○無料法律相談 (13:00～14:30)  | <b>8</b><br><br>保○いきいき元気教室 (10:00～11:30)<br>保○ラウンド栄養士 (10:00～13:00)<br>総○すっきりスリム教室 (13:30～15:30)        | <b>9</b><br><br>第1回月形町議会臨時会 (10:00～11:00) 役場議場<br>多 令和8年新年交礼会 (18:00～)                            | <b>10</b><br><br>交 月形町二十歳を祝う会 (14:00～15:00)   |
| <b>14</b><br><br>保○いきいき元気教室 (10:00～11:30)<br>交 あずまし食堂 (11:30～13:30)<br>総○すっきりスリム教室 (13:30～15:30)        | <b>15</b><br><br>保○いきいき元気教室 (10:00～11:30)<br>交 あずまし食堂 (11:30～13:30)<br>総○すっきりスリム教室 (13:30～15:30)        | <b>16</b><br><br>第1回月形町議会臨時会 (10:00～11:00) 役場議場<br>多 令和8年新年交礼会 (18:00～)                           | <b>17</b><br><br>図 おはなし会 (10:30～11:10)  |
| <b>21</b><br><br>役 運転免許証自主返納臨時窓口 (10:00～12:00)<br>保○いきいき元気教室 (10:00～11:30)<br>総○すっきりスリム教室 (13:30～15:30) | <b>22</b><br><br>役 運転免許証自主返納臨時窓口 (10:00～12:00)<br>保○いきいき元気教室 (10:00～11:30)<br>総○すっきりスリム教室 (13:30～15:30) | <b>23</b><br><br>保○いきいき元気教室 (10:00～11:30)<br>保○ラウンド栄養士 (10:00～13:00)<br>総○すっきりスリム教室 (13:30～15:30) | <b>24</b><br><br>保○いきいき元気教室 (10:00～11:30)<br>保○ラウンド栄養士 (10:00～13:00)<br>総○すっきりスリム教室 (13:30～15:30) |
| <b>28</b><br><br>保○いきいき元気教室 (10:00～11:30)<br>総○すっきりスリム教室 (13:30～15:30)                                  | <b>29</b><br><br>保○いきいき元気教室 (10:00～11:30)<br>総○すっきりスリム教室 (13:30～15:30)                                  | <b>30</b><br><br>保○いきいき元気教室 (10:00～11:30)<br>保○ラウンド栄養士 (10:00～13:00)<br>総○すっきりスリム教室 (13:30～15:30) | <b>31</b><br><br>保○いきいき元気教室 (10:00～11:30)<br>保○ラウンド栄養士 (10:00～13:00)<br>総○すっきりスリム教室 (13:30～15:30) |
| <b>④</b><br><br>保○なごみ会 (10:00～14:00)<br>交○無料法律相談 (13:00～14:30)  | <b>⑤</b><br><br>保○いきいき元気教室 (10:00～11:30)  | <b>⑥</b><br><br>保○いきいき元気教室 (10:00～11:30)  | <b>⑦</b><br><br>保○いきいき元気教室 (10:00～11:30)  |
| 保○なごみ会 (10:00～14:00)<br>交○無料法律相談 (13:00～14:30)  | 保○いきいき元気教室 (10:00～11:30)  |   |   |

| 開催場所凡例    |             |               |
|-----------|-------------|---------------|
| 役         | 保           | 総             |
| 役場        | 保健センター      | 総合体育館         |
| 病         | 図           | 交             |
| 病院        | 図書館         | 交流センター        |
| 多         | 月           | 札             |
| 多目的研修センター | 月ヶ岡ふれあいセンター | 札比内コミュニティセンター |
| ア         | ○～保健センターの行事 |               |
| 多目的アリーナ   |             |               |

| 問合せ先   |               |
|--|---------------|
| <b>[総務課]</b><br>・総務係<br>・危機管理係<br>・財政係               | ☎53・2321 (代表) |
| <b>[企画振興課]</b><br>・企画係<br>・商工観光係<br>・地域振興係           | ☎53・2325      |
| <b>[住民課]</b><br>・戸籍保険係<br>・生活環境係<br>・税務係             | ☎53・2323      |
| <b>[農林建設課]</b><br>・農政係<br>・土木管理係<br>・住宅建築係<br>・農村整備係 | ☎53・2322      |
| <b>[議会事務局]</b><br>・総務係                               | ☎53・2321      |
| <b>[出納室]</b><br>・出納係                                 | ☎35・7010      |
| <b>[月新水道企業団]</b><br>・総務会計係<br>・工務係                   | ☎53・2365      |
| <b>[農業委員会]</b><br>・総務係                               | ☎53・2324      |
| <b>保健福祉課 (保健センター)</b><br>・保健係<br>・高齢者支援係<br>・地域福祉係   | ☎53・3155      |
| <b>町立病院</b><br>・総務係<br>・医事係                          | ☎53・2241      |
| <b>教育委員会 (総合体育館)</b><br>・学務係<br>・社会教育係               | ☎53・3443      |
| <b>岩見沢地区消防事務組合月形支署</b><br>・総務係<br>・警防係<br>・予防係       | ☎53・2154      |
| <b>社会福祉協議会 (交流センター)</b>                              | ☎53・2928      |



2026年1月5日

2月10日

## 保健センターの行事

1/5～2/10

## 健康増進教室・介護予防事業のお知らせ

いきいき元気教室  
 1月8日(木)10:00～11:30  
 保健センター  
 1月15日(木)10:00～11:30  
 保健センター  
 1月22日(木)10:00～11:30  
 保健センター  
 1月29日(木)10:00～11:30  
 保健センター  
 2月5日(木)10:00～11:30  
 保健センター

すっきりスリム教室  
 1月8日(木)13:30～15:30  
 総合体育館  
 1月15日(木)13:30～15:30  
 総合体育館  
 1月22日(木)13:30～15:30  
 総合体育館  
 1月29日(木)13:30～15:30  
 総合体育館

なごみ会  
 1月7日(水)10:00～14:00  
 保健センター  
 2月4日(水)10:00～14:00  
 保健センター

## 健康相談のお知らせ

ラウンド栄養士  
 1月8日(木)10:00～13:00  
 保健センター  
 2月3日(火)10:00～13:00  
 ナカジマ薬局

## 町立病院外来診療

1月5日～2月15日

## ●整形外科(午前)

1月6日(火)、1月20日(火)、2月3日(火)

## ●整形外科(午前・午後)

 1月7日(水)、1月14日(水)、1月21日(水)  
 1月28日(水)、2月4日(水)

## ●眼科(午後)

 1月6日(火)、1月13日(火)、1月20日(火)、1月27日(火)  
 2月3日(火)、2月10日(火)

## ●精神科(午後) 予約制

1月7日(水)、1月21日(水)、2月4日(水)

## ●皮膚科(午後)

1月16日(金)、2月6日(金)

## ■終日休診 土曜日・日曜日・祝日

※診療日程は変更となる場合があります

| SUN日  | MON月   | TUE火   |
|---|--|--|
|   | 5  | 6  |
| 11  | 12<br>令和8年月形消防出初式<br>(14:00～16:00) 月形支署<br>前・月形町交流センター | 13<br>交 あずまし茶屋 (10:30～<br>12:30)                                     |
| 18  | 19   | 20   |
| 25  | 26   | 27   |
| 2/1<br>ゴルフボッカ (10:00～13:00)<br>小学校グラウンド         | 2  | 3<br>○ラウンド栄養士 (10:00～<br>13:00) ナカジマ薬局<br>交 あずまし茶屋 (10:30～<br>12:30) |
| 8<br>総 第46回行政区対抗ミ<br>ニバレーボール大会 (9:00<br>～13:00) | 9  | 10   |
| 総 バドミントンフェス<br>ティバル (9:00～12:00)                |  |  |



すこやか

×

## 乾燥しがちな冬のスキンケア



冬になると乾燥肌になる、手荒れがひどくなる、お肌がなんだかかゆい、と悩んでいる方はいませんか？ 冬は空気が乾燥するため、お肌も乾燥しがちです。日々のスキンケアでお肌の悩みを改善してみしましょう！

### 冬にお肌が乾燥する原因

冬は空気が乾燥しているため、お肌の水分が奪われやすくなっています。さらに、室内では暖房をつけることで空気が乾燥しやすくなるため、冬は特にお肌が乾燥しやすいのです。また、汗や皮脂は肌を守る役割を持っていますが、気温が下がる冬は分泌量が少なくなるため、よりお肌が乾燥しやすくなります。他にもお風呂や手を洗う際のお湯の温度が高くなることで皮脂まで洗い流してしまうことも原因になります。

### 冬のスキンケア方法

全身で共通して気をつけたのはお湯の温度です。寒い日はつい高めのお湯を使いたくなってしまうですが、少しぬるめのお湯を使いましょう。シャワーは40℃前後、洗顔は手で触ると少しひんやりする程度が目安です。顔や体を洗うときはゴシゴシこすらず、たっぷりの泡で優しく洗ってください。お肌への刺激はバリア機能を壊してしまうため注意が必要です。

お肌を洗った後はしっかりと保湿をしましょう。顔には化粧水や乳液をつける方も多いと思います。ですが、全身から水分は奪われてしまうため、体にもボディクリームやボディローションなどで保湿をしましょう。お肌に刺激を与えないよう優しく、たっぷりとつけてあげてください。

また、冬は感染症が流行しやすいので、手洗いやアルコール消毒をする機会が増え、手荒れをしてしまうこともあります。手洗いや消毒の後はワセリンやハンドクリームなどの保湿剤をこまめに塗ると良いでしょう。

暖房も空気が乾燥し、お肌が乾燥する原因となります。乾燥を防ぐためには、室内の湿度が40～60%に保たれるよう、加湿を心がけましょう。加湿器を使用したり、濡れたタオルを干すと良いです。

寒くて体のトラブルが増えがちな冬ですが、洗浄、保湿の仕方を意識し、うるおいたっぷりの冬を過ごしましょう。



## 令和7年度 带状疱疹予防接種費用助成について

### 【助成対象者】

接種を行う日に月形町に住民登録をしている方で、次のいずれかに該当する方

- ①65歳の方（昭和35年4月2日生まれから昭和36年4月1日生まれの方）
- ②60～64歳で条件に該当する方
- ③70歳、75歳、80歳、85歳、90歳、95歳、100歳、100歳以上の方

※当該年度の初日から末日までに該当する方

### 【助成額】

不活化ワクチン～20,000円（10,000円×2回接種分）

生ワクチン～5,000円

### 【申請方法】

- ①月形町立病院で接種を希望される方  
月形町立病院へ予約してください。

予防接種後、助成額を差し引いた金額を窓口にお支払いください。

- ②月形町立病院以外で接種を希望される方  
予防接種をして窓口で接種費用全額をお支払いください。令和8年3月31日までに保健センターで助成申請の手続きをしてください。

### 【申請に必要な書類】

- ・医療機関から発行された带状疱疹予防接種をしたことが確認できる領収書
- ・通帳等の振込先の口座情報のわかるもの
- ・印鑑

### 【その他】

今年度の対象者は、来年度以降、接種・助成の対象外となります。接種を希望される方は、今年度中に接種および助成手続きをお願いします。



保健センターからの

お知らせ

問合せ先

保健福祉課保健係（保健センター内） ☎53・3155  
Eメール:hoken@town.tsukigata.hokkaido.jp

詳しくは  
こちらから→



## 戸籍の窓

### ごめいふくを お祈りします

11月20日  
平松 達雄さん 75歳 赤川4  
11月28日  
柳 健一さん 82歳 赤川1  
11月30日  
天野 ヨシ子さん 84歳 札比内3  
12月6日  
坂本 宣子さん 84歳 赤川1

## ご厚志ありがとうございました

#### 社会福祉協議会へ

- 亡父の生前のお礼として  
残間 清一様(札比内2)  
50,000円(故喜一様)
- 亡妻の生前のお礼として  
福田 幸市様(南耕地2)  
50,000円(故スミ様)
- 11/29チャリティーコンサート代を  
社会福祉のために  
メロンジャム様  
10,000円
- 亡夫の生前のお礼として  
柳 清美様(赤川1)  
30,000円(故健一様)

#### 今月の『ネットワーク月高』

- ・個別進学相談について
- ・地元企業説明会について
- ・月形町のPR活動について
- ・見学旅行について



情報の提供をお待ちしております  
広報紙では、「大会で活躍した」、  
「こんな取り組みをしている」など  
町民の皆さんの活躍を掲載して  
います。「記事にしたらどうだろ  
う」、「広報紙に載せてほしい話題  
がある」などがありましたら、企画  
振興課企画係までご連絡ください。



## 図書館だより



**開館日**  
毎週月～土曜日  
**開館時間**  
午前10時～午後6時  
**貸出**  
午後5時30分まで

#### 新着図書

「総理にされた男 第二次内閣」

中山 七里 著

売れない舞台役者・加納慎策が、病に倒れた内閣総理大臣・真垣統一郎の替え玉総理を秘密裏に務めることになって2年。素人ながらも国民に寄り添った政治姿勢と熱意あふれる言動で海千山千の政治家たちを圧倒し、世論を味方につけてきた。そんな政府の喫緊の課題は長らく低迷する経済問題だった。打開策を見

#### 新着図書

「職分」

今野 敏 著

「閲覧厳禁」

知念 実希人 著

「わかりますう？」

林 真理子 著

「シルバー川柳15」

ポプラ社 著

「鎌田式最強のズボラ朝メシ」

鎌田 実 著

「お悩み相談そんなこともアラナ」

ヨシタケ シンスケ 著

「吾も老の花」

阿川佐和子 著

出そうとする中、追い打ちをかけるように降りかかるパンデミック、自然災害、五輪などの難局の数々。さらに極東地域での緊張が急速に高まったとき、慎重と日本にとって最大の試練の時が訪れる。

### close 休館日

**1月**  
1日～5日、11日、  
12日、18日、25日  
**2月**  
1日、8日、11日、  
15日、22日、23日

### 次のおはなし会

おはなし会を開催します。  
絵本の読み聞かせや大型かみしばいなどをおこないます。  
ぜひお越しください！  
**開催日** 1月17日(土)  
**時間** 10:30～11:10  
**場所** 月形町図書館2階 会議室

#### インターネットで蔵書検索

#### 「図書館検索システム」

<http://210.190.119.167/tsukigata/>



問合せ先 | 月形町図書館 ☎53・3677

### スマートフォン操作に関するお悩み解消をサポートします！

町では、スマートフォンの基本的な操作や「月形町LINE公式アカウント」をはじめとするアプリの導入方法など、日頃のちょっとしたスマートフォンに関するお悩み相談窓口を開設しています。

「スマホの使い方がわからない」「身近に使い方を相談できる人がいない」という方は、お気軽に役場2階総務課窓口までお越しください。

なお、料金プランのご相談や機器不良、データ移行、スマートフォン以外の機器操作を伴うご相談などは対象外となりますのでご了承ください。

#### 問合せ先

総務課危機管理係 ☎53・2321 FAX 53・4373  
Eメール: kikikanri@town.tsukigata.hokkaido.jp



# TSUKIGATA NEWS MONTHLY



## 花の里こども園役場訪問

12/2

花の里こども園の年長園児が役場を訪問しました。園児たちは町長や教育長に「どんな仕事をしているの?」や「好きな動物はなに?」など、たくさんの質問を投げかけました。その後、町長の椅子に座って記念撮影を行ったほか、庁舎内を見学しました。



## 町民歩け歩け大会

10/13

月形町スポーツ協会主催の町民歩け歩け大会が開催されました。参加者は、健康的な歩き方などを講師から学び終えた後、道中でのマップリーディングを楽しみながら町内を歩き、心地よい汗を流しました。



## なおみちカフェin月形

11/4

地域住民の声に鈴木直道北海道知事が直接耳を傾け、道政に反映することを目的とした取り組み「なおみちカフェ」で、知事がつきがたラボを訪問しました。「明るい過疎化」をビジョンに、人口減少を前向きな地域変革の契機として捉える「つきがたdesign」の活動内容や、多様な人材の企業を応援する「ツキビズキャンプ」の取り組みについて説明を受け、地域の若い世代や移住者が主体となり、事業づくり・場づくりに挑戦している姿に、知事は強い関心を示していました。



## まちづくり懇談会

11/5~7  
10・11

今年度も、より良いまちづくりを目指すため、町民の意見を町政に反映することを目的に、「まちづくり懇談会」を町内4力所で開催しました。各会場では、町長と町民の皆さんが意見交換を行い、活発な議論が交わされました。



## GATAリンピック

11/8

月形町スポーツ協会主催によるGATAリンピックが総合体育館で開催されました。子どもから大人までが参加し、モルックをはじめとする5種目のニュースポーツで競い合い、和やかな雰囲気の中で楽しく交流しました。



## ふれあい大学 ～卒業証書・修了証書授与式～

11/14

令和7年度月形町ふれあい大学の卒業証書・修了証書授与式が開催されました。学生は13講座、11日間の学びを通じて、スポーツや文化活動など多彩な経験を積み、その証として卒業証書・修了証書が授与されました。

人のうごき

|     |        |        |
|-----|--------|--------|
| 総人口 | 2,643人 | 前月比 -3 |
| 男   | 1,367人 | -1     |
| 女   | 1,276人 | -2     |
| 世帯数 | 1,490戸 | -2     |

令和7年  
11月30日現在

広報 花の里つきがた 1月号

■発行日/令和8年1月1日

■発行/北海道月形町 ■編集/月形町企画振興課企画係

☎ 0126-53-2325 FAX 0126-53-4373

月形町ホームページ <https://www.town.tsukigata.hokkaido.jp/>

月形町Eメールアドレス [kabato@town.tsukigata.hokkaido.jp](mailto:kabato@town.tsukigata.hokkaido.jp)

この広報紙は再生紙を使用しています。印刷/株式会社須田製版